A°. 1807. N°. 76.

UTRECHTSCHE COURANT.

Vrydag den 26. Juny.

RUSLAND.

PETERSBURG *den 27. Mey.* Zyne Majesteit de Keizer, heeft by eene Dagorder, den 26. April in het Hoofdkwartier te Bartenstein gegeeven, bevolen, dat er een nieuw Regiment Husaaren van 10 Esquadrons geformeerd zal worden, hetwelk den naam van *Lubenski* zal voeren, en gecommandeerd worden door den Generaal Majoor *Melissimo*, Zoon van den ouden Oversten der Russische Artillerie, in 1797. Overleeden. Dit Regiment zal alleen bestaan uit lieden die vrywillig zich in dienst begeeven.

Den 27. April heeft de vyfde Divisie, bestaande uit vier Regimenten Infanterie en een Regiment Cosakken, bevel bekomen, om zich met het Pruisische Corps onder de orders van den Generaal *l'Estocq*, te vereenigen.

Voor rekening van de Koningl. Pruisische Regeering, word thans alhier eene groote quantiteit Meel, naar de Pruisische Havens ingescheept.

Behalven het Regiment van *Lubenski*, wordt ook nog een Regiment Uhlaanen van 10 Esquadrons geformeerd, dat den naam van het Wolynische Cavallerie Regiment zal voeren; Graaf *Orurk* is tot Chef van hetzelven benoemd.

Het weder is alhier by aanhoudenheid koud, de Boomen hebben nog geene Bladeren en het Gras spruit nog naauwlyks uit.

HONGARYEN.

SEMLIN *den 1. Juny.* De Serviers hebben de Stad Uschitza hernomen, zie hier de byzonderheden, welke men dienaangaande uit Belgrado heeft ontvangen:

» De Commandant der Serviers, *Stanoje-Stamatowich*, den 21. April, met zyn Corps te Grufschelva aangekomen zynde, trok naar Sitnitza, met oogmerk om de Turken uit die plaats te verdryven; dan, daar deeze laatsten zeer voordeelig geposteerd stonden, vond hy het niet geraden hun aan te tasten en trok naar Grufschelva terug. Den volgenden nacht deed hy voor die kleine Stad Batteryen opwerpen en eene talryke Artillerie op dezelven plaatsen; ook deed hy twee sterke Redoutes op den Regteroever van de Rivier de Tetina, eene myl van Sitnitza, en ter linker zyde van de daar by gelegene Bergen, aanleggen. Den volgenden dag, betrokken de Serviers het Camp, hetwelk tusschen Tetina en de Gebergtens, voor hun afgestoken was. In dien tusschen tyd, deed *Stanoje-Stamatowich*, aan den Commandant der Cavallerie *Nenadovich*, om onderstand vraagen en verzogt hem den Linkeroever van de Tetina met eenige Buljuks Infanterie en Cavallerie, te bezetten. Den 21. des namiddags, kwam de Bevelhebber *Milovan-Gerbowitsch*, aan het Hoofd van 10 Bataillons Infanterie en 10 Compagnien Cavallerie, aan; hy bezette de Tetina, trok een Cordon en wierp des nachts eene Battery tegens over Uschitza op. Den 22. had er een Treffen plaats, tusschen het Corps van *Stanoje* en de Turken; *Mutisch-Aga*, tastte met een klein Corps Troupes de Battery aan, die de Serviers by Grufschelva hadden opgeworpen, doch wierd met eenig verlies terug geslagen. Den 23. was alles stil, dan de maatregelen welke door de Turken genomen wierden, deeden voorzien, dat zy voornemens waren de Posities der Serviers aan te tasten. Den volgenden nacht zond de Bevelhebber *Stanoje*, den Commandant *Obrad*, met 4 Bataillons en 4 Compagnien naar Kumitza, om de beweegingen der Turken gade te slaan en het Corps hetwelk in de nabyheid van Sitnitza stond, van daar te verdryven. Den 25. met het aanbreeken van den dag, brak hy zelve met zyne geheele magt, in vyf Colonnes verdeeld, op, om het vyandlyk Camp, hetwelk zich op omtrent 600 schreeden van Sitnitza bevond, aan te tasten. Hetzelve zeer kort genaderd zynde, rukte een Corps Turken van omtrent 2000 man uit Sitnitza, en viel op hem aan, waarschynlyk met oogmerk om zyne 5de Colonne af te snyden. Dit deed den Commandant *Stanoje* van maatregelen veranderen en zyn Corps in vier Colonnes formeeren, waar van de eerste onder het maaken van een allerhevigst Artillerie en Musquet vuur, het Turksche Camp aanviel. De Turken stonden deezen aanval onverschrokken door, en maakten van hunnen kant een even geweldig vuur; dan twee Divisien van de Cavallerie der Serviers, insgelyks op dat Camp aanvallende, wierden de Turken genoodzaakt, zich in hunne Verschansingen agter Sitnitza, te retireeren. De twee Colonnes der Serviers, tastten ten gelyken tyde de Batteryen aan die de Turken voor Sitnitza hadden opgeworpen en poogden hun van daar te verdryven. De derde en vierde Colonne ondersteunden deeze onderneming, doch wierden door het moorddaadig vuur der Batteryen terug gedreeven. De Commandant *Stanoje* dit verneemende, plaatste zich aan het Hoofd van de vierde Colonne, en deed eenen nieuwen zoo onstuimigen aanval, dat de Turken eindelyk hunne Batteryen moesten verlaten en aftrekken. De Serviers, de Batteryen beklommen hebbende, trokken te Sitnitza binnen en hieuwen alles wat tegenstand bood, ter neder. De Turken retireerden zich in de Forteres van Uschitza, doch wierden door de Serviers vervolgd, welke, na zich vereenigd te hebben met de twee Divisien die reeds ter linkerzyde van die plaats geposteerd stonden, die Vesting van rondsomme insloten. *Mutisch-Aga* zag zich dus met zyn Corps, hetwelk van 11000 tot op 8000 man gesmolten was, opgesloten in eene Stad, die in het geheel niet berekend was tot het doorstaan van eene Belegering, en in dewelke hy naauwelyks voor twee dagen Levensmiddelen vond. In deezen hachlyken toestand, besloot hy, om, in weerwil van de overmagt van den Vyand, zich door te slaan en nieuwe Troupes tot ontzet van Uschitza te haalen. Ingevolge hier van gaf hy *Mahmond-Pacha*, het Commando der Plaats over, liet hem een Garnisoen van 6000 man, en deed des namiddags ten vier uuren, met de 6000 man die hem nog overig bleeven, en door hem in twee Colonnes verdeeld waren, eenen uitval. De Serviers rukten van alle kanten op hem aan en omciagelden hem. De Turken van hunnen kant, formeerden een Quarré, en verdeedigden zich met eene zeldzaame dapperheid, zoo dat het hun eindelyk gelukte eene Colonne der Serviers overhoop te werpen en zich eenen doortogt te baanen. Zy wierden door vier Colonnes der Serviers agtervolgd, terwyl de andere Colonnes zich naar de Forteres begaven. Eene der twee Turksche Colonnes trok naar Zenitza, en wierp 600 man in het Kasteel van Socci, hetwelk niet bezet was: de andere Colonne retireerde over Kumitza, en wierd door verscheidene hier en daar zich bevindende Detachementen, versterkt. Op eenigen afstand van Kumitza, wierd deeze Colonne ontmoet door het Corps Serviers, gecommandeerd door den Bevelhebber *Obrad*, die dezelve aanviel; dan, in weerwil van alle zyne poogingen, gelukte het de Turken andermaal, zich met eenig verlies door te slaan. De Serviers, die zich naar Uschitza begeeven hadden, vielen aanstonds op de Stad aan, beklommen de Batteryen en namen dezelve in. Een gedeelte van het Garnisoen sneuvelde en de overigen wierden gevangen gemaakt. Onmiddelyk na het inneemen van Uschitza, sloegen de Serviers handen aan het werk, om de Vestingwerken die zy in 1805 hadden opgerigt, en die sedert het door de Turken in bezit genomen was, geslegt waren, te herstellen; ook deeden zy oogenbliklyk het Kasteel van Socci belegeren. — De Serviers begrooten hun verlies by deeze onderscheidene gevegten op 2000 en dat der Turken op 5000 zoo dooden gekweetsten als gevangenen.

SEMLIN *den 8. Juny.* Volgens officieele berichten uit Serajewo, de Hoofdstad van Bosnien, is den 17. April, aldaar een Turksch Courier aangekomen met een Firman van den Grooten Heer aan de misleide Inwoonderen dier Provintie. Deeze Firman, in dewelke de Verhevene Porte recht doet aan de klagten en bezwaaren der Bosniakken, is van de beste uitwerking geweest; de Misnoegden, die zich op verschillende plaatsen verzameld hadden, zyn uit een gegaan en naar hunne Haardsteden terug gekeerd, zoo dat in het begin van deeze maand, de rust in geheel Bosnien, reeds volkomen hersteld was.

Volgens ingekomene berichten, heeft zich den 15. der vorige maand, een Corps Fransche Troupes van 15 à 20,000 man, uit Dalmatien naar Turks Croatien begeeven, en is den weg naar Travenik ingeslagen. Het Corps Ottomanische Troupes, onder de orders van den Pacha van Zwornick, hetwelk by Serajewo geposteerd stond, is den 20. Mey, met den grootsten spoed naar de Grenzen opgebroken, ten einde zich te verzetten tegens een Corps Serviers, hetwelk in Bosniën schynt te willen doordringen.

Volgens Brieven uit Wallachyen, is de Russische Generaal *Michelson*, den 20. der gepasseerde maand, van Bucharest naar Ismaïl opgebroken, met oogmerk om een talryk Corps Ottomanische Troupes, hetwelk in aanmarsch is tegens het Russische Corps dat voor die Vesting gecampeerd ligt, aan te tasten. De Regtervleugel der Rusfen strekt zich uit tot Krajowa, en staat onder het bevel van den Generaal *Ifaew;* de Linkervleugel staat onder de orders van den Generaal *Kaminski*, en strekt zich uit tot de Linie van Brailo.

Naar men verzekert is een sterk Corps Turksche Troupes naar Widdin in aantogt.

De Colonel *Nikitsch*, die het Corps Kosakken van *Ypsilantie* onder zyne Orders heeft, heeft een Corps Turken, hetwelk by Flamunda den Donau overgetrokken was, overvallen en geslagen.

ITALIEN.

ROMEN *den 27. Mey.* Den 24. deezer, zynde de dag der Heilige Drievuldigheid, heeft de H. Vader, in het Basiliskus van het Vaticaan, de Heiligspreeking verrigt van *Franciskus Caracciolo*, Stigter van de Reguliere Minnebroeders; van *Benedictus van St. Fradelo*, Waereldlyke Monnik van de herstelde Orde van *St. Franciskus;* van *Angelica Merisi*, Stigteresse van de Orde van *St. Ursula;* van *Coletta Borlet*, Hervormster van de Orde van *St. Klara*, en van *Hyacintus Marescotti*, Romeinsch Edelman en Geestlyke van de Orde van *Franciskus*. De toevloed der Vreemdelingen uit verschillende Steeden en Landen, was zoo groot, dat het ruime Basiliskus van het Vaticaan, dezelven niet konde bevatten.

Des avonds wierd de Koepel en de Colom van *St. Pieter*, als ook de geheele Stad, ten prachtigsten geïllumineerd; waar by inzonderheid de Paleisen van *Ruspoli*, *Marescotti*, *Rita Marescotti*, *Capizuechi* en die der andere Nabestaande of verwante Familien van *Hyacintus Marescotti;* de Huisen der edele Patriciers, der Ridders en van alle de in deeze Hoofdstad resideerende vreemde Gezanten; het Paleis van zyne Eminentie *Diego Innico Caracciolo*, Nabestaande van den nieuwen Heiligen van dien naam en die door Zyne Heiligheid benoemd was om by deeze Heiligspreeking de Functie van Procureur te bekleeden, hebben uitgemunt.

DUITSCHLAND.

WEENEN *den 13. Juny.* Naar men verzekert zal Zyne Majesteit de Keizer, nog heden naar Grätz vertrekken, om aldaar eene Vergadering der Staaten by te woonen: van daar zal Zyne Majesteit zich direct over Lintz naar Praag begeeven, alwaar de Staaten van Boheemen insgelyks zullen vergaderen.

Naar men verneemt heeft Zyne Majesteit, het Vonnis over den Generaal *Mack* uitgesproken, bekrachtigd, volgends het welke bovengemelden Generaal van zyne Waardigheden, van de Orde van *Maria Theresia* en van zyn Regiment ontzet, en tot eene gevangenis van drie Jaaren verwezen wordt.

Zie verder den kant van deeze Blade.

Naar men verzekert, hebben de Magnaten en Stenden van Hongaryen, besloten aan hunnen Koning, een Percent van hunne Bezittingen aan te bieden en ter zyner Disposition te stellen, hetwelk naar men gist, eene somma van 150 Millioenen zal uitmaken, die ter volkoening van Staatsschulden zullen besteed worden.

MUNCHEN *den 12. Juny.* De berichten uit Pruisen verzekeren, dat de positie der Fransche Armée thans dusdanig is, dat de Russische Armée daar door zich in den hachlyksten toestand bevind. De Marschalk *Massena* is met zyn geformeerde marschen, met zynen Regtervleugel 30 mylen voorwaards gerukt, waar door de Russische Armée door hem in den rug bedreigd wordt.

VAN DE SAXISCHE GRENZEN *den 13. Juny.* Door het Fransche Gouvernement, by herhaaling klagten gedaan zynde, dat de Inwooneren des Lands de ontwyking der Krygsgevangenen die door Saxen trokken, begunstigen, zoo is den 26. May te Dresden eene Circulaire publiek gemaakt, waarby gekomen; hetzelve bepaalt zich naar de Groote Armée.

CARLSRUHE *den 15. Juny.* Heden morgen is wederom een Detachement van omtrent 500 man, bestaande uit Infanterie van Linie en Jagers te voet, ter completeering van onze Regimenten die zich in het Veld bevinden, van hier vertrokken; hetzelve begeeft zich onder geleide van den Majoor van *Rechthaler* naar Dantzig.

FRANKFORT *den 19. Juny.* De Spaansche Troupes die thans door Frankryk naar de Groote Armée op marsch zyn, worden tegens den 15. der aanstaande maand, alhier te gemoet gezien.

Gisteren is een Detachement Hessische Troupes, die in dienst van Frankryk getreeden zyn, alhier aangekomen.

Heden zyn 135 stukken Geschut, zoo Kanonnen, Mortieren als Haubitzers, op de Russen en Pruisen veroverd, en die naar Mainz vervoerd worden, alhier aangekomen.

Sedert eenige dagen zyn verscheidene Transporten Krygsgevangenen, die naar Frankryk gebragt worden, door deeze Stad gepasseerd.

De Koninglyke Beyersche Armée is wederom meerderd worden. Het Regiment Prins *Pius*, hetwelk zich te Munchen om zich naar Polen te vereenigen, is saam onze geheele Armée zich naar Mainz getransporteerd.

KASSEL *den 14. Juny.* Transport Russische en Pruisische Troupes die onder zich verscheidene Gekwetsten, en gisteren zyn omtrent 130 stukken Geschut naar Mainz getransporteerd.

AUGSBURG *den 14. Juny.* Gisteren passeerde door deeze Stad een aanzienlyke Train Artillerie, komende uit Italien en zich naar de Groote Armée.

AUGSBURG *den 16. Juny.* Gisteren avond is het schoone Regiment Italiaansche Dragonders *Napoleon*, alhier aangekomen die heedevende.

*** *Commissarisen over het Vaderlandsch Fonds, ter aanmoediging van* 's LANDS ZEEDIENST, opgericht in den Jaare 1781, zullen op Maandag den 29. Juny deezes Jaars, des middags een half een uur precies, in het *Athenæum Illustre* te Amsterdam, verslag doen van hun gehouden Bestuur over het gemelde Fonds, en in het byzonder over het Kweekschool voor de Zeevaart; verzoekende derhalven, dat alle de geenen die tot dit Fonds contribueren, of wegens deszelfs tegenwoordigen staat en succes nadere inlichting verlangen, zich ten dage en plaatse voorschreeven, gelieven te laten vinden, ten einde aldaar aan te hooren, al het geen door Commissarisen, met betrekking tot die Stichting, zal worden voorgedragen.

*** Heden verloste ontydig van eenen dooden ZOON, G. W. E. ZANDERS, geliefde Huisvrouw van

AMSTERDAM
den 23. *Juny* 1807. P. CURTENIUS BENTINK.

*** In AMSTERDAM den 22. Juny 1807, is Overleeden, Mejoffrouw JOHANNA FREDERICA VAN HEYNINGEN, in den ouderdom van ruim 76 Jaaren.

HOGGUER EN COMP. en JAN EN CARL HASSELGREEN adverteeren, dat op primo July 1807. en vervolgens dagelyks by de Kassiers GERRIT MULLER EN ZOONEN, te Amsterdam zal gevaceerd worden, ter betaling der op den 28. January deezes Jaars, ten overstaan van Notaris en Getuigen Uitgelootene 104 stuks Obligatien, ten lasten de Kroon *Zweeden*, de dato primo January 1789, ten Comptoire van JAN EN CARL HASSELGREEN Genegotieerd, zynde de Origineele Nummers der Obligatien: No. 1. 10. 14. 41. 92. 131. 149. 158. 224. 230. 254. 270. 290. 292. 295. 301. 392. 439 480. 502. 529. 574. 601. 644. 683. 811. 826. 831. 833. 834. 901. 911. 964. 1027. 1034. 1047. 1073. 1139. 1164. 1179. 1267. 1300. 1308. 1314. 1360. 1393. 1414. 1447. 1503. 1564. 1571. 1574. 1604. 1605. 1607. 1695. 1750. 1814. 1822. 1858. 1897. 1911. 1912. 1939. 1942. 2024. 2049. 2058. 2134. 2154. 2214. 2248. 2289. 2299. 2323. 2327. 2366. 2432. 2437. 2447. 2450. 2517. 2546. 2563. 2600. 2621. 2665. 2696. 2725. 2735. 2738. 2803. 2805. 2825. 2838. 2866. 2889. 2896. 2909. 2931. 2954. 2957. 2965. 2996. en zulks met *f* 1050 : - en tegens intrekking derzelve Obligatien en daar by behoorende Coupons, en zal mitsdien geen verder Interest op dezelve betaald, maar met dien tyd, voor Afgelost gehouden worden. By gemelde Kassiers zal ter gelyker tyd gevaceerd worden, ter Betaaling van de als dan verscheenen Interest Coupons van voorschr. Negotiatie.

Op ordre, van wegens zyn Koninglyke Majesteit, van Deenemarken en Noorwegen &c. &c. &c. worden de Houders der Obligatien, gedateerd primo July 1786. ten lasten van Hoogstgedachte Zyne Koninglyke Majesteit, geadverteerd, dat op den Eersten July aanstaande, en vervolgens dagelyks geduurende die maand, uitgezonderd Dingsdags en Zaturdags, ten Comptoire van ARNOLDUS FINMAN, te Amsterdam, des voormiddags van 9 tot 12 uuren, zal worden gevaceerd, ter betaling van de als dan verschenen Interest, van de opgemelde Obligatien, tegens intrekking der Coupons; alsmeede ter betaling der in November ll., ten overstaan van Notaris en Getuigen, uitgelotene 113 stuks Obligatien, als in de Maand December, daar aan volgende, is geadverteerd, zynde No. 8. 26. 47. 183. 187. 197. 209. 214. 228. 230. 251. 266. 282. 298. 301. 355. 398. 457. 484. 552. 572. 580. 618. 620. 627. 631. 647. 669. 696. 699. 712. 731. 733. 739. 757. 784. 788. 796. 808. 840. 875. 882. 907. 943. 952. 989. 994. 1027. 1042. 1056. 1070. 1093. 1094. 1106. 1107. 1130. 1146. 1148. 1152. 1156. 1160. 1196. 1202. 1214. 1225. 1234. 1242. 1259. 1273. 1296. 1316. 1317. 1338. 1358. 1362. 1373. 1395. 1468. 1478. 1480. 1509. 1515. 1543. 1544. 1576. 1631. 1670. 1675. 1697. 1703. 1704. 1721. 1724. 1733. 1736. 1739. 1745. 1762. 1774. 1779. 1784. 1785. 1818. 1836. 1847. 1853. 1857. 1921. 1924. 1925. 1927. 1937 en 1995. en zulks tegens intrekking derzelver Obligatien, en daar by behorende Coupons, en zal mitsdien, geen verderen Interest op dezelve betaald; maar met die tyd voor afgelost, gehouden worden.

JOSEPH MASSAC, als Directeur van de onder denzelven gecontinueerde Negotiatie van den 1. December 1790, ten Comptoire van JEAN TEXIER, ANGELY en MASSAC, op *Liquidated Debts*, opgericht den 1. December 1800 geëxpieerd, adverteerd, dat volgens het Plan van continuatie, de Interest-Coupons van 1. Januarv 1807. op den 1. July aanstaande verscheenen, op den gemelden 1. July ten Comptoire van de Cassiers BECK en LODEWYKS zullen worden betaald met *f* 68 -:- ieder, en dat ook volgens gemelde Plan van Continuatie, ten Overstaan van den Notaris J. H. ZILVER en Getuigen zyn Uitgeloot Elf AANDEELEN van gem. Negotiatie, zynde No. 50. 113. 119. 149. 195. 197. 207. 230. 321. 322. en 325, dewelke almede ten voornoemden Comptoire van de Cassiers BECK en LODEWYKS ter voormelden tyd, tegens overgifte der Obligatien en loopende Coupons zullen gerembourseerd worden met *f* 1134 :- voor ieder Aandeel. Wordende voorts de Houder der Obligatie No. 208. bereids volgens herhaalde Advertentiën, ter tyd, in de Couranten gedaan, in de Trekking van 1805 Uitgeloot, en Rembourfabel met *f* 1150 - : - verzocht, daar mede op te komen, alzoo geen Interesse meer daar op betaald wordt, en dus het daarby exteerende Coupon van 1806 en 1807 zoo min als de daarop volgende, van geene waarde zyn.

De Geinteresseerdens in de Negotiatie onder de Zinspreuk EENDRAGT MAAKT MAGT, opgericht te Amsterdam, 1. July 1774 worden Geadverteerd; dat op den 1. July eerstkomende, en vervolgens dagelyks ten Kantore van KETWICH en VOOMBERGH gevaceerd zal worden tot betaling der INTREST-COUPONS, verscheenen 1. July 1807, te weeten: de ordinaire met *f* 12 per Coupon en de 6 per Cent met *f* 18 en zoo vervolgens naar rato; wyders dat wederom *f* 7177 - 15 - kan en zal worden geëmployeerd tot *aankoop* van *Aandeelen* deezer Negotiatie, by Inschryving; welke voor algemeene rekening zullen worden Gemortificeerd, wordende de Geinteresseerdens die alzoo daartoe Aandeelen verkiesen te leveren, verzogt zulks by beslootene Briefjes aan te geeven ten Kantore voornoemd; vóór den 15. July eerstkoomende; waar na dezelve ten overstaan van de Notarisen HUNTUM en KARSSEBOOM, geopend, en de minst ingeschreevene, mits niet boven de 45 per Cent tot de bovenstaande somma toe opgevraagd en aangenomen zullen worden.

*** G. TWISK, *Cornelisz.* H. WESTHOFF, J. TWISK, *Cornelisz.* en J. EDE, Makelaars, zullen op Maandag den 29. Juny 1807, te Amsterdam, in 't Oudezyds Heeren Logement, 's avonds ten 5 uuren, verkoopen: No. 1. Een zeer plaisante en extra welgesitueerde HOFSTEEDE, genaamt *KONINGS-LUST*, met deszelfs hechte sterke en weldoortimmerde Heeren-Huizinge, Koetshuis en Stallinge voor 10 Paarden, Tuinmans-Wooning, Billard-Kamer, Chineesche Tent, Menagerie, Styger, Lootzen, en verdere Getimmertens; voorts Visryke Vyvers, Carper-Kom, Goudvis-Beek, extra capitale Moes- en Broeituinen, Engelsche en andere Boomgaarden, Laanen, Bosschen, Hakhout, Engelsch Plantsoen, vreemde Gewassen, enz.; te zamen groot 11 Morgen 180 Roeden, voetstoots; staande en gelegen aan de Rivier de Vecht, in de Binnen Aeveldsche Polder, onder den Gerechte van Nichtevecht. No. 2. Een Perceel extra weltoegemaakt HOOY-, WEY- en BOUWLAND, groot 6 Morgen 444 Roeden, voetstoots, gelegen als voren, ter zyde en achter het gemelde Perceel No. 1. Alles breeder by Billetten omschreeven, en te zien dagelyks, (except des Zondags) mits No. 1. met een Briefje door een der gem. Makelaars onderteekend. NB. De Bewyzen van Eigendom en Veil-Conditien zullen vier dagen voor en op den Verkoopdag te zien zyn ten Comptoire van den Notaris Mr. E. C. BONDT. — Nog zullen de gemelde Makelaars, in de maand July, de Dag nader te bepaalen, op voorn. Hofsteede, verkoopen: Een party MEUBILAIRE en andere GOEDEREN, Lessenaars en Broeiraamen, Tuincieradiën, Tuin- en Tuinmans-Gereedschappen, Visnetten, Rytuigen, Boeren-Wagens, enz. en het geen nader geadverteerd en te voorschyn zal worden gebragt.

*** De Notaris en Makelaar PHILIP CHRISTIAN POPP, zal als gelaste van zyn Principaal op Zaturdag den 11. July 1807, des namiddags ten vier uuren precies, in het Logement genaamd het *Hôtel van H. K. M. de Koninginne van Holland*, voormaals *Groot Paushuizen*, publiek Veilen en aan de genoegbiedende Verkoopen: Een extra weldoortimmerde HUIZINGE, ERVE en GROND, mitsgaders STALLINGE voor twee Paarden en Loots tot berging van Rytuig, staande en geleegen binnen *Utrecht*, in de Lange-Nieuwstraat, naast de Catharyne Kerk, breeder by geaffigeerde Billetten en nader onderrigt ten Kantore van bovengemelden Notaris en Makelaar, te *Utrecht* voornoemd.

*** By J. S. VAN ESVELDT-HOLTROP, te *Amsterdam*, is gedrukt en te bekomen: I. NATTER'S, ROOMSCH KATHOLYK GEBEDENBOEK, *in den geest van Jesus Godsdienst*, in onderscheidene Banden, à 20, 24, 28 en 44 Stuivers, op *Papier Velin*, tot Presenten, in Maroquin à *f* 5 - 5, met goedkeuring uitgegeeven. II. ECKARTSHAUSEN, DIEU EST l'AMOUR LE PLUS PUR, *ma Priere et ma Contemplation*, à 8, 36, en 60 St. III. De *Derde rechtmaatige Druk* van den CATECHISMUS, TEN GEBRUIKE VAN AL DE KERKEN DES FRANSCHEN KEIZERRYKS, à 6 St. ter weering der Vlaamsche Editien.

*** De *nuttige* AARD-APPELEN, *die het geheele Land voeden*, in derzelver *Aard*, *Voortplanting* en meer dan *zestigerlei allervoordeligst gebruik voor Boer*, *Burger*, *Natuur-Onderzoeker* en *Huishoudkundigen*, hunne *Benaming*, *Oorsprong*, *Maaksel*, welke soorten de beste zyn, *Groei* en *Rypheid*, tyd van *Verplanting*, *Groeigrond* en deszelfs *bereiding*; voordeel voor het Land waar op zy wassen, *Oogst* en *Bewaring* en wel voor het *bevriezen*, enz.; hoe dezelven te bereiden tot allerleye *gezonde en voedzame Gebakken*, als: *Taarten*, *Wafelen*, *Koekjes*, *Struif*, *Appelen*, *Olie-* en *Pannekoeken*, hoe de *Aard-Appelen* tot *Brei* of *Moes*, ook tot *Salade* te bereiden, enz.; hun *nut* voor *Bakkers* om er *Brood van te Bakken*; hoe er *Styfzel* en Poeder van te maken; ook de keurlykste *Dranken*, als: *Brandewyn*, *Bier*, *Koffy*, *Chocolade*, tot *Syroop* enz., hun nuttig gebruik in de *Medecynen* en in verscheidene *Berecpen*, als: voor *Tingieters*, *Blikslagers*, *Weevers*, *Papiermakers*, *Apothekars*, enz.; het gebruik van *Aard-Appelen* voor *Paarden*, *Runderen*, *Schapen*, *Geiten*, *Varkens*, *Hoenders*, *Vogelen* en *Visschen* enz.; door J. A. J. LUDWIG en C. PEREBOOM, M. D. te Amsterdam, DERDE DRUK, à 15 Stuivers.

*** By den Boekverkooper J. S. VAN ESVELDT-HOLTROP, te Amsterdam, worden uitgegeeven en thands alom verzonden: BRIEVEN VAN SOPHIA AAN Mr. R. FEITH, door Mr. J. KINKER. Elk deezer *vyf* Brieven *in Vaersen*, is gevolgd van *Aanteekeningen*, in *Prosa*. Vooraf gaat een *uitvoerig Bericht*, in welk zoo als ook in de *Brieven zelven*, het STELSEL DER KRITISCHE WYSBEGEERTE, *tegens den aanval van* FEITH *verdeedigd* en *zyn geschryf deswegens wordt wederlegd*. Prys 20 St. — By gem. Boekverkooper is ook te krygen: VERHANDELING OVER DEN GEEST EN DE STREKKING DER KRITISCHE WYSBEGEERTE, door J. R. DEIMAN; by die *Verhandeling* is gevoegd: GEDACHTEN BY HET GRAF VAN KANT: *Dichtstuk*, door Mr. J. KINKER. Prys 14 St.

*** GESCHIEDENIS van WILHELMINA AREND, of *de gevolgen* van *het Overdreeven Gevoel*. — Het oogmerk van den Schryver van dit Werk, is, om *de rampzalige gevolgen* van *die Hartstogt*, of liever *Dwaazen Luim*, die veele van *beide Sexe* besmet heeft, te geneezen, — *de Man* leerd hier in op het zigbaarst kennen, den *waare Aard* van eene *waardagtenswaardige Byzit* of *Maitresse*, daar zoo meenig een in het ongeluk door word gestort, daar ook het *schoone Geslagt* hier in zal leeren dat zy *haar Echtgenoot* ook door de dwaasheid van dit haar gevoel alle Rust en Gelukzaligheid in het Leven beneemd. Dit Werk gedrukt in 2 Deelen, in gr. 8vo., kost maar *f* 3 : -, en is daar voor te krygen te *Nymegen* by Vieweg; *Arnhem* Troost en Wed. Nyhof; *Amsterdam* G. Roos en van Vliet; *Utrecht* Emenes, Terveen, Schoonhoven, van der Schroeff en veele anderen.

*** BRIEF *van* SOPHIA *aan* Mr. J. KINKER, de Brieven door denzelven op haaren naam aan Mr. RHYNVIS FEITH geschreeven betreffende. Uitgegeeven door derzelver Broeder CHRISTIANUS, is heden gedrukt by de Wed. J. VAN TERVEEN EN ZOON te *Utrecht* en alom te bekomen, in gr. 8vo. à 8 St.

*** VOOR ALLE ROOMSCH CATHOLYKE VAN HET GROOTSTE BELANG.

Thans ziet de Tweede Druk het licht, van het Werkje: de komst van onzen Doorluchtigen Souverein LODEWYK NAPOLEON tot den THROON, of de ROOMSCH CATHOLYKE KERK VAN HOLLAND IN HAAREN OUDEN LUISTER HERSTELD, en Priesters en Leeken op het dringendst aangespoord, om de aloude Kerkgeschillen, op eene voor beide Partyen aanneemelyke wyze te doen eindigen, door IRENÆUS. Dit Werkje op nieuws nagezien en vermeerderd door eenige Byvoegsels, welken de Autheur heeft noodig geoordeeld, in deezen nieuwen Druk er te moeten byvoegen. Het sterk Debiet, waar door reeds in eene Maand over de 2000 Exemplaaren zyn verkogt, doet zien de algemeene graagte waar mede dit Werkje door alle Catholyken is ontfangen. De prys is 10 Stuivers, en is te bekomen te *Amsterdam* by van Gulik, van Es, Wynands, van Buuren, Tiel en Timmer; *Haarlem* Loosjes en Bohn; *den Haag* Immerzeel en de Groot; *Rotterdam* Vis en van den Dries; *Leyden* Herding en Dusaar; *Dordrecht* Blusse; *Utrecht* van der Schroeff *Gz.*; *Schiedam* Hemsdaal; *Arnhem* P. Nyhoff; *Nymegen* Vieweg; *Amersfoort* Blankenberg en verder alom.

TE UTRECHT, BY DE LEEUW EN COMP.

'ALPHEN (*Lande van Breda*) *den* 16. *Juny*. Heden avond circa 5 à half zes uuren, heeft men alhier, na het by een trekken van zware donkere Wolken uit het Zuidwesten, het hooren van een gedurisch of gedommel, zweemende naar Donder, en na dat de wind Noordwaards gelopen was, eene vreesselyke Hagelbui, vergezeld van eenen fellen wind, gehad, die in minder dan een half kwartier tyds, de Vruchten te Velde van meer dan de helft der Ingezaetenen geruïneerd heeft. Allerkeligst is het gezigt van deeze verpletterde Granen aan het oog van ieder aandoenlyk aanschouwer, en men kan gerust zeggen, dat dergelyk eenen zwaaren Hagel nooit hier te Lande gezien is geweest: zynde de Steenen door elkanderen zeer groot, ja sommige zelfs een pond zwaar bevonden. Behalven deeze zware schade op het Veld, zyn de Glasen van meest alle de Huisen in deeze Gemeente, immers voor een groot gedeelte, verbryzeld, 't geen de overkomene ramp niet alleen vergroot, maar aan den beschadigden en door de brasheid verlies des te sterker doet gevoelen.

BRIELLE *den* 23. *Juny*. Gepasseerden Dingsdag, den 16. deezer Maand, kwamen er twee gewapende Engelsche Barkasfen of Sloepen, met volle Zeilen, niet verre van het Dorp Rockangie, op den Wal aanzetten, een Koopvaardy-Schip vervolgende. De Capitein van het 4de Regiment, die in Hellevoetsluis commandeerende, marcheerde daadelyk, met zyn Detachement, naar het Strand, met zich een gedeelte van zyn Canonnenieren tusschen den Brief en een van meest alle de Huisen in deeze ramp niet alleen vergroot, maar deszelfs gevoelen. Gepasseerden Dingsdag, den 16. deezer Maand, kwamen er twee gewapende Engelsche Barkasfen of Sloepen, met volle Zeilen, niet verre van het Dorp Rockangie, op den Wal aanzetten, een Koopvaardy-Schip vervolgende. De Capitein van het 4de Regiment, die in Hellevoetsluis commandeerende, marcheerde daadelyk, met zyn Detachement, naar het Strand, met zich een gedeelte van zyn Canonnenieren tusschen den Brief en de overkomene Schuit, en door de brasheid van den beschadigden en verlies des te sterker doet gevoelen.

Te Plymouth zyn opgebragt de Deensche Scheepen *Mercurius* Capt. Sorensen naar Tonningen, en *Fortuna* Capt. J. Petersen naar Koppenhagen, beide met Wyn van Malaga.

In Engeland zyn vrygegeeven de Deensche Scheepen, gevoerd door Capt. J. R. Therst van hier naar Koppenhagen, C. C. Neuman van Smirna herwaards, D. P. Dirksen, J. W. Juul en E. Andersen, en prys verklaard Capt. Huun met een Lading Zout.

Te Baltimore is gearriveert R. Baxter van hier; te Livorno J. Holm van Palermo; op de Baar van Port à Port N. Ysen van hiere; te Antwerpen T. Elsworth van Charlestown; te Dublin A. Hansen van Christiansand; te Croonstad N. N., *the Boyne* van Charlestown, Capt. N. N., *the Thomas*, van Baltimore, Capt. Jans, W. Reuman, R. Hooyr van hier, Capt Zwerver van Vlissingen; te Koppenhagen P. P. Frodden van hier, van Philadelphia, de wind Noordwest. Uitgezeild J. Pieters naar Tonningen.

'*t Schip de Vrede* Capt. Paul H. Berg van hier naar Tonningen; te Tonningen R. Dykstra van hier.

A°. 1807. N°. 1.

EXTRA ORDINAIRE

UTRECHTSCHE COURANT.

Vrydag den 26. Juny.

UTRECHT *den* 26. *Juny*. Heden ontvangen wy alhier de volgende gewigtige tydingen :

BERLYN *den* 18. *Juny*. Den 10. deed de Keizer *Napoleon* zyne Troupes over Heilsberg trekken ; zy veroverden verscheidene Legerplaatsen. Omtrent een quartier uur aan geene zyde van dezelven vertoonde zich de Vyandlyke Agterhoede, bestaande uit 15 à 18000 man Cavallerie en verscheidene Linien Infanterie, die geregeld opmarcheerden. De Curassiers van de Divisie van den Generaal *d'Espagne* en de Divisie Dragonders van den Generaal *Latour Maubourg*, deeden verscheidene aanvallen en wonnen veld. Om twee uuren verscheen het Corps van den Marschalk *Soult*. Twee Divisien marcheerden op den Regtervleugel en de Divisien van *Legrand* op den Linker, om zich van een Bosch meester te maaken en den Linker-Flanco der Cavallerie te ondersteunen. De geheele Russische Armée stond te Heilsberg en zond talryke versterkingen, zoo van Cavallerie als Infanterie, om de Positie voor die Stad te verdeedigen. Dan, de drift der Fransche liet zich, noch door deeze Hindernisse, noch door het vuur van 60 Stukken Geschut, die de Vyandlyke Colonnes ondersteunden, terug houden ; de Vyand wierd met eene zeldzame onverschrokkenheid terug gedreeven ; verscheidene Russische Divisien wierden in wanorde gebragt en des avonds bevond zich de Fransche Armée onder de Verschansingen van den Vyand. De Fusiliers van de Garde, aan welkers Hoofd de Generaal *Savary* zich bevond, ondersteunden de Divisie van *St. Hilaire*, en gedroegen zich op eene voortreflyke wyze. By het vallen van den avond, wikkelde de Divisie van den Generaal *Berthier*, behoorende tot de Infanterie van de Reserve van den Marschalk *Lannes*, zich insgelyks in het Gevegt ; overvleugelde den Vyand, met oogmerk om hem den weg naar Landsberg af te snyden, het geen ook volkomen gelukte.

Den 11. bragt de Keizer den gantschen dag op het slagveld door, en organiseerde aldaar de Legercorpsen om eenen Slag te leveren, die voor den Oorlog beslissende zoude zyn. De Russische Armée te Heilsberg verzameld, had aldaar alle haare Magazynen. Deeze, reeds uit de natuur sterke positie, was door eenen arbeid, die de Vyand gedurende vier maanden daar aan besteed had, nog sterker gemaakt.

Des nademiddags om vier uuren deed de Keizer den Marschalk *Soult* van front veranderen, waar door hy naar de Neder-Alle trok en den geheelen weg naar Eylau bezette. Ieder Legercorps wist wat het verrigten moest, terwyl de Operatien van allen in verband stonden, tot zelfs die van het eerste Legercorps, hetwelk nog aan de Neder-Passage Manœuvreerde. Op deeze wyze zagen de Russen, die de Vyandlykheden begonnen hadden, in zekeren zin zich in hun verschanst Leger ingesloten, en men had geene vrees om in die Positie, die zy zelfs gekozen hadden, den Slag aan te bieden. Dan, in weerwil dat de bewegingen die zy den 11. gemaakt hadden, deeden vermoeden, dat zyn dien dag wilden aanvallen ; in weerwil der talryke Artillerie waar meede zy hunne Verschansingen bezet hadden, begonnen zy des avonds om 10 uuren zich naar den Regteroever van de Alle te begeeven, en het geheele Land op den Linkeroever van dien Vlood, als meede hunne Gekwetsten, hunne Magazynen en Verschansingen, aan den overwinnaar over te laten.

Den 12. met het aanbreeken van den dag, stelden alle de Corpsen der Armée, zich in verschillende rigtingen in beweeging. Heilsberg en de omliggende Plaatsen, zyn vol Russische Gekwetsten ; van den 5. tot den 12. heeft de Russische Armée verbazend veel verlooren ; zy heeft den Franschen 3 à 4000 Gevangenen, 7 à 8 Vaandels en 9 stukken Geschut in handen moeten laten. Volgens zeggen der Pruissische Krygsgevangenen en der Landlieden, zyn eenige van de voornaamste Russische Generaals gedood of gekwetst. Het verlies der Franschen is oneindig minder.

Te Heilsberg heeft men verscheidene duizend Centenaaren Meel en Levensmiddelen van onderscheiden aart, gevonden.

* * * * * *

PRUISSISCH EYLAU *den* 13. *Juny* 1807.

De Groote Armée is langs de beide Wegen van Wittenberg en Bartenstein, van Heilsberg op Eylau en van Eylau naar Koningsbergen gemarcheerd. De Russische Armée is geheel overvleugeld en de Linie van derzelver Operatien in de magt der Franschen. Derzelver Magazynen en Hospitalen zyn genomen. Zy heeft te Heilsberg zoo veel geleden, dat men in de Stad Friedberg alleen, 10 Russische Generaals en 2 à 3000 Gemeenen zwaar gekwetst, gevonden heeft.

Voorloopig kan men zeggen, dat het verlies der Russen, zoo aan Dooden, Gekwetsten, Ammunitie, Geschut enz. schoon nog met geene zekerheid te bepalen, Considerabel, en dat de Slagting zeer groot geweest is.

Koningsbergen is op dit oogenblik voor zeker reeds in de magt der Franschen. Zie hier een uittrekfel van twee belangryke Brieven van daar geschreeven.

* * *

Uittrekfel uit eene Missive geschreeven aan den Presidént Graave von Daukelmann *te Knauten by Eylau, gedagteekend Koningsbergen den* 10 *Juny.*

Alles wat uit de Armée komt, verkondigd ons den slegten toestand van onze zaaken. *Bennigsen* is reeds terug naar Heilsberg, en zal naar men zegt, zich morgen in Bartenstein bevinden. *Lestocq* heeft alle zyne Russen aan *Bennigsen* moeten afgeeven, het geen hem zeer verzwakt heeft ; dan, heden is het nog erger, alle communicatie tusschen hem en *Bennigsen* is door de Fransche Armée afgesneeden, en wy zyn in de grootste vrees, de Franschen spoedig alhier te zien. Alles is reeds tot de vlugt gereed. De kostbaarste Goederen en de Archiven, worden ingepakt en men stelt alle middelen te werk om het groot aantal Zieken en Gekwetsten, die zich alhier bevinden, te vervoeren. De Koningin is heden morgen met het aanbreeken van den dag naar Memel vertrokken.

* * *

Uittrekfel uit eenen Brief aan den Superintendent Keber, *te Friedland, gedagtekend Koningsbergen den* 10. *Juny, des avonds quartier over zeven uuren.*

Het getal der van Guttstad aangebragt wordende gekwetsten is zoo groot, dat alle de Huisen der Stad en der Voorsteden, vol met dezelven zyn. Zoo oogenbliklyk is bevel gegeeven, om te Vaterberg, Hospitalen voor hun aan te leggen. Alle menschen wier middelen van bestaan en omstandigheden zulks toelaten, begeeven zich van hier. De Koningin is vertrokken. Onze Koning bevind zich by den Keizer van Rusland, te Tilsit aan de Niemen.
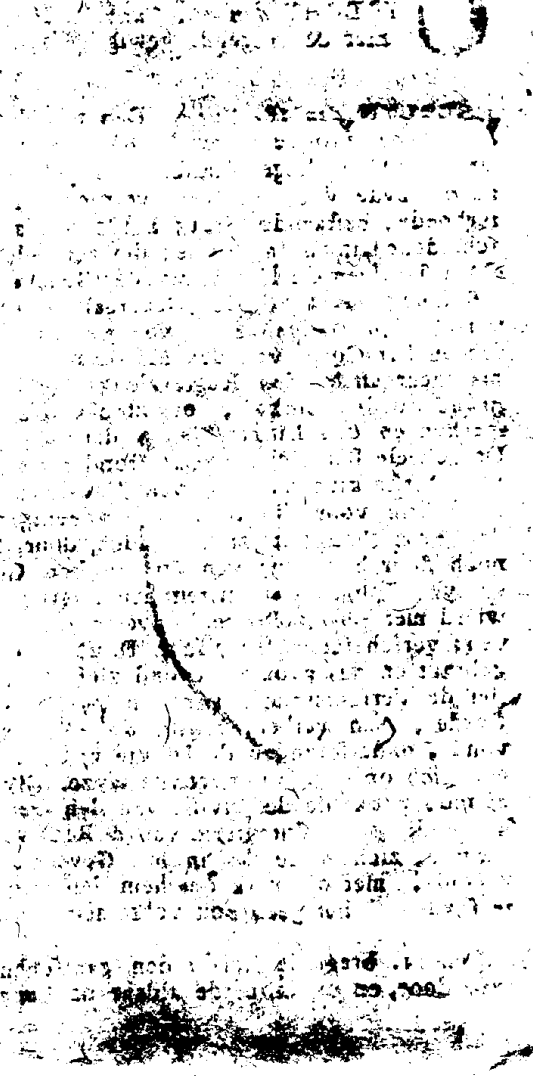
TE UTRECHT, BY DE LEEUW EN COMP.